

klimaat van belangstelling voor de problemen van economische expansie te scheppen.

(1) In de loop van 1961 verschenen vier voorlichtingsnota's. De eerste nota gaf de uitgebreide samenvatting van het rapport over de metaalnijverheid in West-Vlaanderen, waarin de structuur van de metaalnijverheid, de ontwikkeling van de tewerkstelling, arbeidsbevoorrading en vorming van de arbeidskrachten en het contact tussen technisch onderwijs en industrie onderzocht worden.

De tweede nota gaf een gelijkaardige samenvatting van het rapport over de schoennijverheid.

De derde nota bevatte een korte samenvatting van de regionaal-economische studie over het arrondissement Brugge terwijl in de vierde nota de spreiding van de Westvlaamse bevolking naar het belang der gemeentelijke kerken werd onderzocht.

(2) Daarnaast verschenen nog 41 persnota's over allerhande onderwerpen. Deze persnota's alsmede hogervermelde voorlichtingsnota's vonden in de dag- en weekbladen een zeer ruime verspreiding.

(3) Op medewerkers van de W.E.R. werd veelvuldig beroep gedaan om voordrachten over economische expansie en ruimtelijke ordening te houden.

88 voordrachten werden gegeven, waarvan 33 door de heer O. Vanneste, directeur W.E.S., 25 door de heer Ir. J.M.L. Demeyere, Hoofd Afdeling Ruimtelijke Ordening, 12 door de heer J. Pattyn, economisch adviseur W.E.S., 5 door de heer M. Zwaenepoel, stafmedewerker en 13 door de heer P. Devos, wetenschappelijk medewerker W.E.S.

(4) Voor zender Kortrijk van de B.R.T. werd op 10 februari een discussie uitgezonden over de industrialisering van West-Vlaanderen, waaraan de heer O. Vanneste, directeur W.E.S., zijn medewerking verleende.

Op 2 maart 1961 werd de heer J. Pattyn, economisch adviseur W.E.S., voor Radio Wallonne, samen met de andere sekretarissen, geïnterviewd over het comité C.L.E.R.

Door de W.E.R. werd tevens medewerking

verleend aan de sociaal-economische rubriek voor Radio-West-Vlaanderen.

Tevens werden door de W.E.R. twee rubrieken verzorgd voor de Belgische Werelduitzendingen.

(5) Op verzoek van tijdschriften en bladen werden artikelen gepubliceerd over de economische problemen en mogelijkheden van West-Vlaanderen.

Zo publiceerde de heer O. Vanneste, directeur, bijdragen in :

- Tijdschrift van het Koninklijk Nederlands Aardrijkskundig Genootschap : « Economische structuur, groei en mogelijkheden van West-Vlaanderen » — Deel LXXVIII, N° 4, 1961
- Dit is West-Vlaanderen : « Diepte- en groeipunten in de Westvlaamse welvaart » — Brugge 1961
- De Nieuwe Gids : « Resultaat van een industriële revolutie » — 6 december 1961
- Journal des Voyages : « West-Vlaanderen, een economie in evolutie »
- Rivista Technico Giuridica della Pesca : « La Pesca del Benelux ed il Mercato Comune Europeo » — Piacenza - april 1961 (in samenwerking met de heer P. Hovart, oud-wetenschappelijk medewerker W.E.S.)

C. Publicaties 1961.

Rapporten : nr. 4 :

- De schoennijverheid in West-Vlaanderen - Arbeidsbevoorrading - Kontakt Onderwijs/Industrie, 67 blz. (gestencild).

Reeks Westvlaamse ontwikkelingsproblemen :

- Verslag Westvlaamse Economische Raad over het jaar 1960, 35 blz.

Reeks van het Westvlaams Economisch Studiebureau :

O. Vanneste, J. Theys, M. Zwaenepoel :

- « Het arrondissement Brugge, een regionaal-economische studie » — 448 blz.

Tijdschrift « West-Vlaanderen Werkt ». 4 nummers, 148 blz.

Samenvatting van het JAARVERSLAG 1961

van het

Westvlaams Economisch Studiebureau

1. In 1961 werd in het kader van de systematische analyse van de structuur en verwachtingen van de Westvlaamse bedrijfstakken, een rapport opgesteld en gepubliceerd over de schoennijverheid in West-Vlaanderen. Hiermede werd eveneens in deze bedrijfstak het onderwijs dichter bij de onderneming gebracht.

2. In 1961 werd een enquête uitgevoerd over de structuur en verwachtingen van de houtverwerkende nijverheden in West-Vlaanderen; 247 bedrijven hebben tot op heden deelgenomen aan het onderzoek. In de loop van 1962 zal een rapport over deze bedrijfstak gepubliceerd worden.

3. Door het W.E.S. werd eveneens een enquête gehouden in de konfektienijverheid. De bedoeling van dit onderzoek is de jongste evolutie van deze bedrijfstak vast te leggen en de verwachtingen voor de nabije toekomst te kennen.

4. In opdracht van de Heer Minister van Economische Zaken werd in 1960 een studie voltooid over de economische situatie en mogelijkheden van het arrondissement Brugge; deze studie werd in 1961 in boekvorm gepubliceerd.

5. In opdracht van het Stadsbestuur van Menen werd een uitgebreide studie opge maakt over de economie van deze grensstad. Het rapport werd op eind 1961 afgeleverd.

6. In opdracht van Heer Minister van Economische Zaken werd in 1961 de studie voltooid over de economie van het arrondissement Oostende. Deze studie zal in de loop van 1962 gepubliceerd worden.

7. In 1961 werd de eerste werkfase van het algemeen survey van de Westvlaamse gewesten voltooid; deze studie werd uitgevoerd in opdracht van de Heer Minister van Openbare Werken.

De dokumenten en cartogrammen waaruit deze eerste werkfase bestaat werden door de Heer Bure, directeur-generaal van het Hoofdbestuur van Stedebouw in ontvangst genomen op vrijdag 16 juni 1961 te Brugge in de balconzaal van het Provinciaal Hof, alwaar zij tentoongesteld waren.

Na deze plechtigheid werden de tentoongestelde documenten toegankelijk gesteld voor de algemene vergadering van de W.E.R., voor de ambtenaren van alle administratieve instellingen, voor het publiek; tevens werden wandelvoordrachten ingericht ten behoeve van de bezoekers.

Door de Heer Directeur-Generaal Bure werd de wens uitgedrukt dat, in afwachting dat het werk door het Ministerie van Openbare Werken kon gepubliceerd worden, voordrachten en tentoonstellingen zouden ingericht worden om alle belanghebbenden in de provincie te bereiken.

Als gevolg op deze wens werden op uitnodiging van de Heer Gouverneur en onder zijn voorzitterschap of dit van een door hem afgevaardigd lid van de Bestendige Deputatie, voordrachten (met dia's) ingericht in de hoofdplaatsen van elk der acht arrondissementen te Brugge, Oostende, Veurne, Diksmuide, Roeselare, Tielt, Ieper, Kortrijk.

Daarenboven werden in samenwerking met de Lodewijk de Raetstichting voordrachten ingericht te Waregem, Torhout en Poperinge.

Ook werden voorlichtingsvoordrachten gehouden voor onderwijsinstellingen en organisaties.

8. Eind 1960 werd ook de tweede werkfase van de algemene survey van de Westvlaamse gewesten door de Heer Minister van Openbare Werken opgedragen aan de studiegroep van het W.E.S.

Deze tweede werkfase werd voorbereid terwijl de eerste werkfase nog niet geëindigd



De Maatschappij die U en uw streek best kent en zich dan ook het best aanpast aan UW verzekeringsproblemen van

BRAND, LEVEN en
ONGEVALLen

Zetel en Burelen :

KORTRIJK

Lange Steenstraat 20

Telefoon : (056) 201.38

Bijhuis :

BRUGGE

Garenmarkt 6. Telefoon : (050)324.40

Inspekties te :

Ieper - Waregem - Oostende -
Roeselare - Moeskroen - Menen -
Deerlijk - Waasmunster - Aalst -
Antwerpen - Oudenaarde.

was ; zij is volop in gang sedert het einde van de eerste werkfase. Haar doel is een gedetailleerd beeld uit te diepen van :

- a) de land- en tuinbouw in West-Vlaanderen (technisch en sociaal).
- b) de verkeerswegen, de verkeersmiddelen, de verkeersdrukte.
- c) de mogelijkheden en moeilijkheden geboden door het klimaat, de bovengrond, de ondergrond.
- d) de organen van het economisch, technisch, cultureel en maatschappelijk leven.

Deze vier studies worden parallel uitgevoerd zowel op basis van bestaand statistisch materiaal als door enquêtes.

9. In 1961 werd eveneens het resultaat bekend gemaakt van de enquête onder de migranten. De totale studie slaat op de analyse van 70.172 migranten, waarvan 9.661 in het Ieperse, 9.701 in het Diksmuidse en 50.810 in het Brugse.

Volgende rapporten werden gestencyleerd :

- « Ontleding van de bevolkingsmigratie in het Brugse » — Gebied I — (gemeenten : Koolkerke, St. Kruis, Assebroek, Oostkamp, St. Michiels, St. Andries, Varsenare, Lissewege, Brugge), 278 blz.
- « Ontleding van de bevolkingsmigratie in het Brugse » — Gebied II (gemeenten : Uitkerke, Blankenberge, Heist), 102 blz.
- « Ontleding van de bevolkingsmigratie in het Diksmuidse » — Gebied I — (gemeenten : Stuivekenskerke, Lampernisse, Oostkerke, Kaaskerke, Oudekapelle, St. Jacobskapelle, Nieuwkapelle, Pollinkhove, Lo), 252 blz.
- « Ontleding van de bevolkingsmigratie in het Diksmuidse » — Gebied II — (gemeenten : Leke, Keiem, Beerst, Vladslo, Bovekerke, Werken), 173 blz.

— « Ontleding van de bevolkingsmigratie in het Diksmuidse » — Gebied III — (gemeenten : Esen, Zarren, Woumen, Klerken, Reninge, Merkem, Noordschote, Houthulst, Diksmuide), 251 blz.

— « Ontleding van de bevolkingsmigratie in het Ieperse » (gemeenten : Brielen, Ieper, St. Jan, Vlamertinge, Zillebeke, Poperinge), 186 blz.

— « De definitieve migraties in de Westvlaamse gemeenten », 185 blz.

10. In opdracht van Westtoerisme werden de kengetallen betreffende het toerisme verder opgezocht en in korte nota's verspreid.

Tevens werd een nota opgemaakt over de statistische hulpbronnen bij de studie van het toerisme.

11. Teneinde het ontwikkelingswerk van de W.E.R. te kunnen oriënteren werden in 1961 de sociaal-economische verschijnselen in West-Vlaanderen verder gevolgd ; tevens werd documentatie aangelegd over die sectoren die het belangrijkste zijn voor de economische expansie van West-Vlaanderen.

In opdracht van privé-ondernemingen werden talrijke nota's opgemaakt over uiteenlopende onderwerpen ; voor de uitvoering van sommige opdrachten werd beroep gedaan op derden.

12. Het W.E.S. verleende tevens hulp aan studenten die een eindwerk dienden op te maken. In de loop van 1961 werd het W.E.S. door studenten bezocht van normaalscholen, scholen voor maatschappelijk dienstbetoon, hoger technisch onderwijs en universiteiten ; ook leraars kwamen zich in de loop van 1961 op het W.E.S. documenteren.

Van januari tot juli verbleven 3 stagiaires en van september tot eind december 2 stagiaires op het W.E.S.

WEST-VLAANDEREN OP GRAFIEK

De eerste grafiek geeft in relatieve cijfers een vergelijking tussen het verloop van de tewerkstellingscijfers van West-Vlaanderen en van het Rijk, waarbij de gemiddelde tewerkstelling in de periode 1951-1955 gelijkgesteld werd aan 100.

Deze grafiek wijst aan dat de tewerkstelling in West-Vlaanderen merkkelijk sneller stijgt dan in het Rijk in zijn geheel.

In het land bereikte het tewerkstellingspeil

100 in 1948 en bleef het praktisch onder dit peil tot in 1954. Slechts vanaf 1955 schommelt de index boven 100 met een maximum van 105,7 in 1957 om 103,6 te bereiken in 1960.

Daarentegen bedroeg de tewerkstelling in West-Vlaanderen in 1948 slechts 92 % van de gemiddelde tewerkstelling 1951-1955.

Sindsdien is de groei belangrijk zodat in 1960 de index 113,1 bereikt werd.

Evolutie van de tewerkstelling in West-Vlaanderen en in het Rijk in de periode 1948-1960 (periode 1951-1955 = 100)

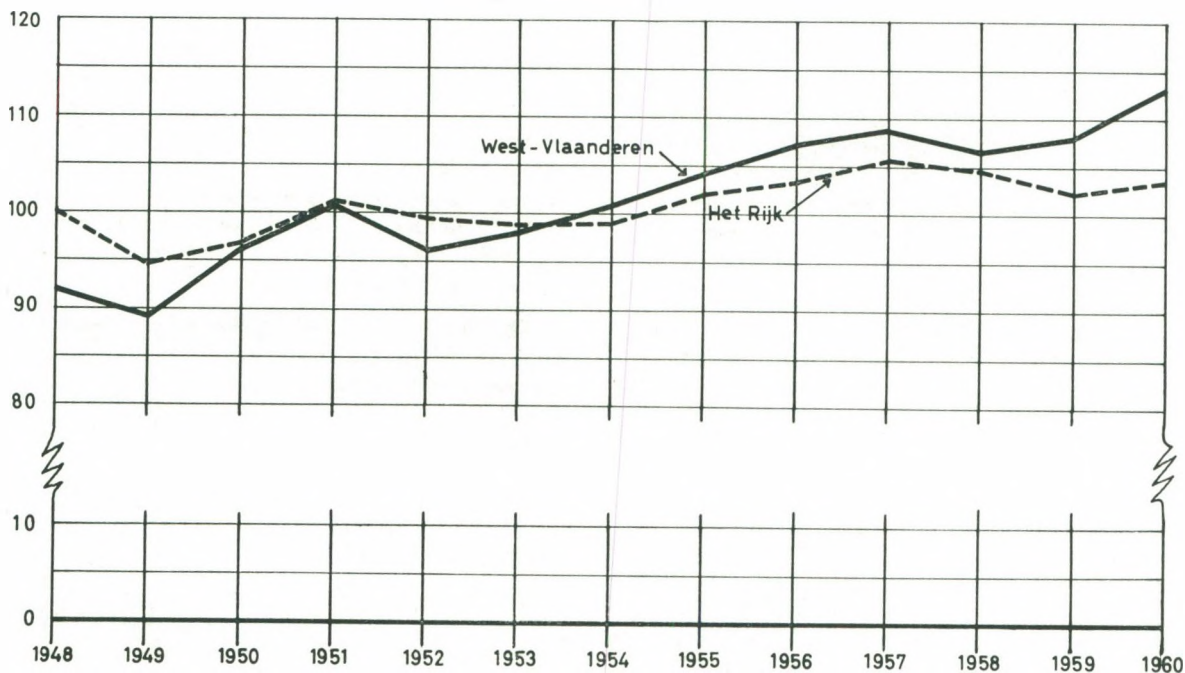

De tweede grafiek toont zeer duidelijk de groei van de tewerkstelling in de provincie West-Vlaanderen in de periode 1948-1960. De totale tewerkstelling steeg van 144.884 in

1948 tot 178.067 in 1960, wat een aangroei van 22,9 % vertegenwoordigt.

Doorheen de op- en neergaande beweging loopt onloochenbaar een stijgende tendens.

Evolutie van de tewerkstelling in West-Vlaanderen in de periode 1948-1960

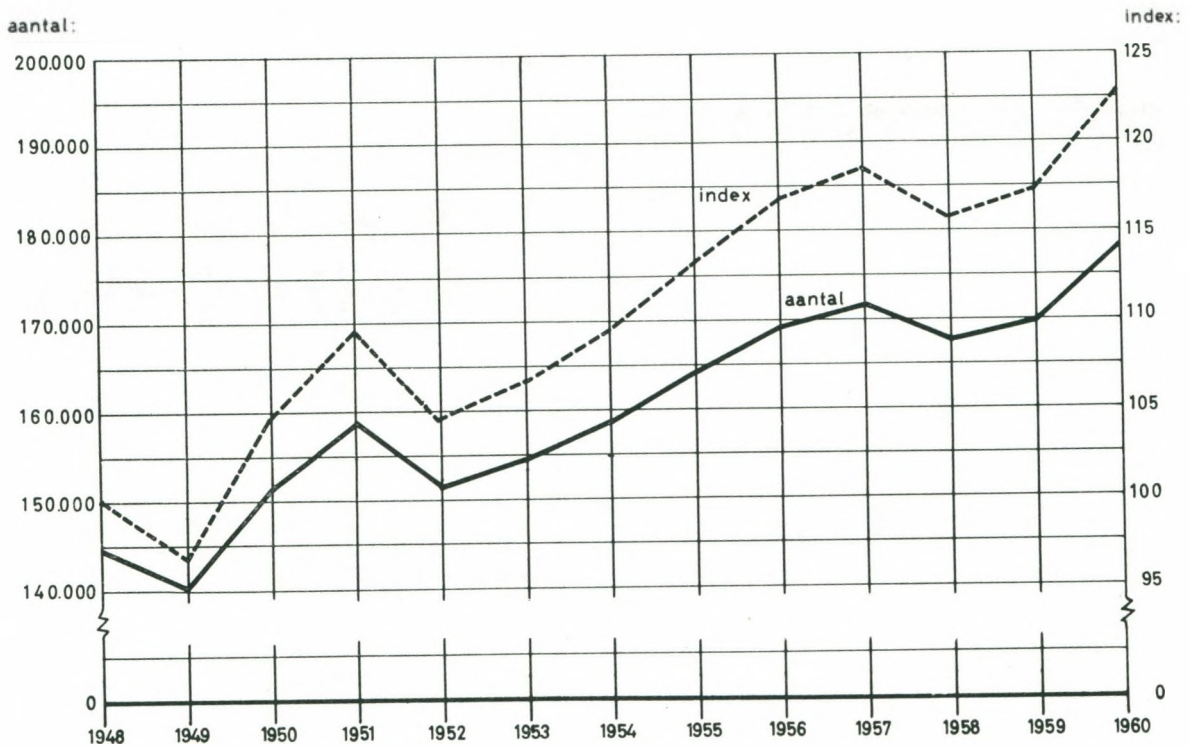

BIJ

Reizen Wasteels

P.V.B.A.

G. LENOIR

Ooststraat 29, Roeselare

Tel. 21672 (2 l.)

MEER DAN 30 BURELEN IN BINNEN- EN BUITENLAND

GRATIS PRACHTIGE PROGRAMMA'S VERKRIJGBAAR

- onmiddellijke aflevering van spoor-, boot- of vliegtuigtickets met de erkende verminderde I.A.T.A. prijsreglementering (uitwijking, familietarief, heen en terug e.a.)

- voor Uw zaken-, verlof- of huwelijksreizen met gelijk welk transportmiddel.



DE BESTE SERVICE

SPECTRUM

van de

Westvlaamse EKONOMIE

TEXTIEL

De textielactiviteit in West-Vlaanderen bleef tijdens de laatste maanden op een hoog peil. Globaal lag dit zelfs iets hoger dan tijdens de laatste maanden van 1960. Nochtans was er een zekere interne verschuiving. Er was een opvallend herstel voor de vlasweefsels vooral tegenover de 1ste helft van het jaar. Verhoogde activiteit ook in de sektor épinglé en wollen tapijten. Verzwakking in de andere sectoren van de tapijtproductie.

In september en oktober 1961 bv. werden voor bepaalde dezer westvlaamse specialiteiten nieuwe rekordcijfers bij de uitvoer bereikt. De uitvoer van woltapijten bereikte in september 206 miljoen, de épingléweefsels in oktober 107 miljoen en de katoenen épinglé 56 miljoen. Met 555 ton bereikten ook de vlasweefsels in oktober een nieuw rekord, echter niet in waarde daar de gemiddelde prijzen der vlasweefsels verder afbrokkelden.

Zonder wellicht voor geheel het jaar 1961 het rekordcijfer van 1960 te overtreffen zal de totale uitvoer opnieuw de 5.000 ton overschrijden.

Over het jaar 1961 heeft de sektor fluweel en épinglé een vooruitgang geboekt van 8% bij de uitvoer, dit vooral in de wollen kwaliteiten. Het geheel van de sektor tapijten heeft het uitvoercijfer van 1960, zijnde 2.670 miljoen, geëvenaard in het voorbije jaar, dank zij een sterke toename van de wollen tapijten die het verlies bij de katoenen en jute-tapijten compenseerde.

Inzake uitvoerreglementering valt vooral de verdere evolutie in het kader van de Europese Economische Gemeenschap te noteren. Met het jaareinde werd een nieuwe 10% verlaging voor de industriële produkten doorgevoerd. Thans heeft de afbraak 40% bereikt. De moeilijke besprekingen van de jaarwending om tot de overgang naar de tweede fase te komen, heeft geen nieuwe versnelling toegelaten met het jaareinde. Zij wordt echter thans mogelijk en kan gebeurlijk doorgaan einde maart, maar meer waarschijnlijk met juli 1962. Dit alles laat voor 1962 een verdere expansie van onze textieluitvoer naar de Europese landen voorzien, maar tevens ook een sterkere druk op de binnenlandse markt door toenemende invoer.

Te vermelden dat Oostenrijk ook een tariefverlaging (konjunktuurverlaging) van 10% heeft doorgevoerd op bijna alle industriële produkten.

De bedreigingen die op de uitvoer der westvlaamse textielprodukten wegen, hebben tendenz eerder af te nemen ingevolge de plannen inzake handelspolitiek van President Kennedy.

De gebeurlijke toetreding van het Verenigd Koninkrijk tot de E.E.G. kan voor onze specialiteiten alleen gunstige gevolgen hebben daar de Commonwealth-landen de produktie ervan nog niet hebben aangevat en Engeland zelf een traditionele invoer ervan kent. De activiteit van begin februari heeft een zekere neiging tot verzwakking ingevolge het seizoenkarakter der textielspecialiteiten die gebonden zijn aan het meubelbedrijf. Normaal mag een herleving verwacht worden na de meubelbeurzen in Londen en Keulen die in de loop van februari plaats hebben.

De prijstendens is in het algemeen vast en voor de wol- en vlasartikelen eerder naar prijsverhoging gericht, voor de katoenartikelen bestaat eerder een neiging tot verdere prijsafbrokkeling.

A. Dequae.

LANDBOUW

Onderzoek in de westvlaamse landbouw

Het Westvlaams Economisch Studiebureau, belast met het opmaken van het Survey van de westvlaamse gewesten werkt op huidig ogenblik — in het kader van de tweede werkfase van dit survey — aan een grondig onderzoek van de landbouwvraagstukken in de provincie West-Vlaanderen.

22 westvlaamse gemeenten, verdeeld over alle landbouwstroken van de provincie, werden als type-landbouwgemeenten uitgekozen. Deze gemeenten zijn: in de **Polders**: Lo, Wulpen, St. Pieterskapelle, Ettelgem, Houtave en Oostkerke-bij-Brugge; in de **Zandstreek**: Ruiselede, Ichtegem, Ruddervoorde en Oedelem; in de **Zandleemstreek**: Aarsele, Izenberge, Krombeke, Zuidschote, Woumen, Voormezele, Zonnebeke, Gits, Hulste en Otegem; in de **Leemstreek**: Nieuwkerke en St. Denijs.

Het onderzoek heeft voornamelijk betrekking op de gezinssamenstelling van de landbouwersfamilies, de studie- en beroepsrichting der kinderen, de graad van geschooldheid en vakbekwaamheid der landbouwers, de bedrijfs grootte, de technische uitrus-

ting der bedrijven, de veestapel, de arbeidskrachten, het gemeenschappelijk gebruik van machines en werktuigen, pacht- en eigendomsverhoudingen, de huisvesting, het algemeen levenspeil der gezinnen en het verenigingsleven in het landbouwersmidden. Dit belangrijk onderzoek is het eerste dat in onze provincie op dergelijke schaal wordt georganiseerd. Het is wellicht overbodig in te gaan op het grote nut van dergelijk onderzoek op het provinciale vlak, vooral nu onze landbouw op een keerpunt van haar ontwikkeling is gekomen en het van zo groot belang is dat de kinderen uit de landbouwmiddens zich oriënteren naar een bedrijvigheid in andere economische sectoren.

Het nodige wetenschappelijke inzicht in de bestaande toestanden heeft tot nog toe steeds ontbroken, hoewel dit een eerste voorwaarde is om een doeltreffende voorlichting te verwoorden.

In het succes van het enkwest is de medewerking voelbaar van de grote landbouworganisaties, van de gemeentebesturen, van de heren arrondissement-commissarissen, van tal van overheidspersonen, die het belang van het enkwest hebben ingezien.

Voorlichtingsvergaderingen werden gehouden, waar gezaghebbende woordvoerders en medewerkers van het W.E.S., zich rechtstreeks tot de bedrijfshoofden hebben gericht, en geantwoord op de ophelderingen die er werden gevraagd.

De massale beantwoording der vragenformulieren bewijst dat de westvlaamse landbouwers zich bewust zijn van het grote belang dat dergelijk studiewerk heeft voor de klare kennis van toestanden en feiten in de landbouw; ongetwijfeld zal hun medewerking ertoe bijdragen de basis te leggen voor een vruchtbare aktie ten bate van de westvlaamse landbouw.

W.E.S.

VLASVEZEL

Het akkoord of gentlemen-agreement van Napels voorziet dat de West-Europese vlasspinneren hun aankopen van vlasvezels welke van niet-West-Europese oorsprong zijn, zullen beperken tot 20% van hun behoeften indien de vlasvezelbereiding instaat voor een beschikbaar stellen van 80% der behoeften door een minimum van 100.000 Ha. vlas te verbouwen.

Na heel wat discussies heeft men zich dit jaar opnieuw akkoord gesteld om het vlasareaal in de drie landen België, Frankrijk en Nederland voor 1962 op 100.000 Ha. te bepalen.

Het Belgisch aandeel in deze globale aanbrengrst is 30.000 Ha. Dit cijfer werd in 1961 niet bereikt niettegenstaande de regering een vlasteeltpremie van 1.250 F per Ha. toekende. Het is dan ook op grond van deze tekortkoming dat door de beroepsgroeperingen bij de centrale overheid werd aangedrongen opdat de vlasteeltpremie zou worden verhoogd. Dank zij het overleg tussen de Minister van Landbouw en de Minister van Financiën is nu een vlasteeltpremie van 2.000 F per Ha. voorzien.

De provincie West-Vlaanderen staat gewoonlijk in voor meer dan 1/3 van het Belgisch vlasareaal. In de sektor der vlasvezelbereiding konstateert men voor wat de aktiviteit der ondernemingen betreft een tegengestelde evolutie naargelang het gaat over kleine of middelgrote ondernemingen. Men stelt namelijk vast dat zelfstandige vlasbewerkeren en kleine ondernemers met een, twee of drie tewerkgestelde arbeiders, de beroepssektor verlaten terwijl het aantal tewerkgestelden bij patroons die over een eigen industriële uitrusting beschikken, een zekere toename kent.

Wij menen als nieuw feit te moeten signaleren dat het uitschakelen van het biologisch roten door de mechanische groenontschorsing van de vlasvezel, zich heeft ingeburgerd. Men beschikt dienaangaande over geen statistieken maar het aandeel van de groenonthouting in het geheel der vlasvezelbereiding wordt op 8 tot 10% geschat. De verruimde toepassing van deze verkorte bewerking werd aanvankelijk toegeschreven aan de hoog opgelopen prijzen van de jute, waardoor men deze textielgrondstof door goedkope harde vlasvezels heeft vervangen, hetgeen de vraag naar groenontschorste vezels heeft opgewekt.

Het blijkt nu dat de touwslagerij een vaste afnemer geworden is van groene ruwe vezels niettegenstaande de prijs van de jute zich heeft genormaliseerd. Het vlas wordt als vervanger van hennep door de touwslagerij opgenomen.

Nu de groenontschorste vezels een plaats op de markt veroverd hebben en door de vlasspinneren aandacht geschonken wordt aan de goedkope vlasvezels, ziet men een heropflakking van de opzoekingen om met niet gerote vezels gewoon vlassgaren en behoorlijk geweeftsel te fabriceren. Er worden talrijke proefnemingen gedaan in de instituten en in de privé-ondernemingen. De bereikte resultaten schijnen nog niet aan de verwachtingen te beantwoorden, en men vindt weinig enthousiasme voor het verbruik van groene vlasvezels als spinmateriaal. De proefnemingen worden niettemin doorgezet.

A. Delbeke.

VISSERIJ

E.E.G.-beleid (II)

Het is reeds voldoende bekend, dat voor de visserij in E.E.G.-verband een dubbel regime geldt. Behalve de algemene schikkingen, is voor de visserij ook het regime voor de landbouw van toepassing.

In een vorige visserijbijdrage werd reeds gewezen op de dringende noodzaak om in E.E.G.-verband een gemeenschappelijke visserijpolitiek uit te bouwen. Nu na wekenlange moeizame besprekingen het Europees landbouwbeleid kon worden vastgelegd, staat de weg open om deze noodzaak te voldoen; het is zelfs meer dan waarschijnlijk dat bij het verschijnen van dit nummer een aanvang zal zijn gemaakt met de eerste besprekingen.

Ten aanzien van een Europees visserijbeleid zijn verschillende problemen aan de orde. Men mag echter verwachten dat twee vraagstukken een eerste toenadering zullen krijgen, nl. de stelsels van de minimumaanvoerprijzen en de steunverlening van de overheid.

In de partnerlanden is bij de aanvoer een of ander **systeem van minimumprijzen** in voege: dit betekent dat consumptiewaardige vis die in de openbare markt een vastgestelde prijs niet behaalt, uit de markt wordt genomen en verwezen wordt naar de vismeelfabrieken. Deze minimumprijzen beogen in principe een « bodem » in de markt te leggen en mede hierdoor de reders en de vissers een zekere minimumopbrengst te garanderen.

In beginsel wijken de stelsels van minimumprijzen van de Lid-Staten niet van elkaar af, doch de toepassingsmodaliteiten vertonen zekere verschillpunten.

In Nederland bestaan naast de publiekrechtelijke minimumprijzen, die door het Visserijchap en het Produktschap voor Vis en Visprodukten worden vastgelegd, ook privaatrechtelijke prijsregelingen (b.v. voor gezouten haring) die door de reders wor-

BANK VAN BRUSSEL N. V.

VOOR UW
INVESTERINGS-
KREDIETEN
FINANCIERINGEN
BELEGGINGEN
HANDELSRELATIES
MET HET
BUITENLAND



tot uw dienst

4 BIJHUIZEN
EN MEER DAN

100

AGENTSCHAPPEN IN

WEST-VLAANDEREN

den bepaald. In West-Duitsland stelt een private redersorganisatie (de See Absatzgesellschaft) de prijzen vast. In Frankrijk is slechts in een drietal havens een private prijsregeling van kracht. In België geschiedt de prijzensvaststelling door de overheid in samenwerking met de reders.

De minimumprijzen zelf lopen aanzienlijk uit elkaar ; de prijzen liggen het hoogst in West-Duitsland en het laagst in Nederland. De fondsen die voor de werking van een minimumprijzenstelsel noodzakelijk zijn, worden in Nederland, West-Duitsland en Frankrijk door de reders gefinancierd, nl. door middel van een heffing op de aangevoerde hoeveelheid of waarde. In België is een gemengde financiering reders-overheid in voege.

De opgevangen vis — t.t.z. de vis die de minimumprijns niet bereikt — wordt in de partnerlanden in principe verkocht aan de vismeelfabrieken. In West-Duitsland wordt deze vis ook wel bestemd voor export, terwijl in België deze vis ook verkocht wordt aan drogerijen - zouterijen, forellen- en nertskekerijen.

Bij de besprekingen over het gemeenschappelijk visserijbeleid zullen de minimumprijzenregelingen van de partnerlanden uitvoerig geanalyseerd en vergeleken worden en zal gezocht worden naar meer gemeenschappelijke bases. Speciaal lijkt inzake hoogte van de prijzen en bestemming van de opgevangen vis een afstemming noodzakelijk te zijn, terwijl anderzijds in dit verband de door de Franse visserijkringen voorgestane intercommunautaire heffing in het daglicht zal worden gesteld.

De volgende maal zal het vraagstuk van de steunverlening door de overheid behandeld worden.

P. Hovart.

HAVENS

Zeebrugge in 1961

In de loop van het jaar 1961 zijn er te Zeebrugge-Brugge 1.774 zeeschepen met een gezamenlijke Belgische netto-tonnemaat van 2.603.520 ton binnengekomen, tegenover 1.679 eenheden met in totaal 2.825.707 ton in 1960.

Uit deze gegevens kan men afleiden dat de gemiddelde tonnage van 1.683 ton in 1960 tot 1.468 ton in 1961 evolueerde. Er kwamen dus meer coasters. Het mislukken van de aardappeloogst in Engeland veroorzaakte er de massale invoer van aardappelen o.a. uit onze gewesten. Deze verscheping gebeurde hoofdzakelijk gedurende de maand juli aan boord van grotendeels onder Nederlandse en Britse vlag varende kustvaarders. Vooral tengevolge van deze trafiek met schepen van geringe tonnemaat werd voor 1961 een hoger aantal schepen geregistreerd. De export van aardappelen steeg van 11.595 ton in 1960 tot 35.972 ton in 1961.

Ingevolge de rampspoedige stakingen rond de jaarwisseling 1960-61 moest het treinveer Zeebrugge-Harwich zich beperken tot 729 overvaarten in 1961, tegen 759 in 1960.

De drie Brugse afbraakwerven namen in 1961 26 vaartuigen met 40.527 ton voor hun rekening. In 1960 waren er slechts 25 bodems, samen 30.425 ton metend, ontmanteld geworden. De toename in deze tak bedraagt dus 1/3, zeer zeker een schitterend resultaat ! Hoe marktgevoelig het slopersbedrijf is illustreert het feit dat er in het eerste halfjaar van 1961 reeds 37.013 ton arriveerden ; het tweede semester werd gekenmerkt door een even plotse als

snelle stijging van de prijzen van tweedehands-schepen.

Besluitend mag van het jaar 1961 worden gezegd dat het een jaar was van hoopvolle verwachtingen in verband met de toekomst als superhaven die Zeebrugge thans verzekerd is.

Op het ogenblik dat iedereen de waarde van de buitenhaven als aanloophaven voor schepen met grote tonnemaat schijnt te erkennen, en dat de nodige werken om de haven aan te passen snel in uitvoering worden gebracht, past het ook een blik te werpen op wat er achter ligt, we bedoelen de binnenhavens van Zeebrugge en Brugge en het Boudewijnkanaal.

Wat mogen we van 1962 verwachten? Zeer grote passagiersschepen zullen aanleggen. Zodoende neemt onze westvlaamse kusthaven haar plaats in tussen de voornaamste transatlantische havens.

De « Seven Seas » loopt binnen op uitreis op 8 april, 6 mei, 3 juni, 3 juli en 12 september, thuisvarend op 30 april, 28 mei, en 4 oktober. De « Home-ric » stoomt Kanadawaarts op 24 april, 13 mei, 1 juli en 9 oktober. De Noorse luxe-liner « Bergensfjord » komt op kruistocht op 29 juli. Het orgelpunt wordt geplaatst door de « Hanseatic » — 30.030 brutoton — die op 14 mei en 2 juni wordt verwacht.

De Amerikaanse petroleummaatschappij Sinclair heeft in 1961 beslist een uitgestrekt depot in de voorhaven van Zeebrugge te installeren. De montage van zes tanks, met een gezamenlijke capaciteit van 100.000 ton, werd aangevangen en zal geëindigd zijn in mei 1962; op dat tijdstip worden de eerste reuzetankers verwacht.

Nog nooit waren de vooruitzichten zo gunstig.

E. Lepeer.

TOERISME

Wetenschappelijk marktonderzoek van toerisme in West-Vlaanderen

Tijdens de bijeenkomst van de burgemeesters der toeristische steden en gemeenten van West-Vlaanderen met de Heer Bertrand, Minister van Verkeerswezen, op het Provinciaal Hof te Brugge, heeft Ridder P. van Outryve d'Ydewalle, Gouverneur, Voorzitter Westtoerisme, een belangrijk voorstel gedaan inzake toeristisch marktonderzoek, dat zeer ruime weerklank gevonden heeft in de pers.

In zijn toespraak wees de Heer Gouverneur op de noodzakelijkheid een grondige kennis te hebben van de toeristische vraag, de verschuivingen in vraag en aanbod van toeristische diensten en van de eigenlijke evolutie van de toeristische bedrijvigheid.

1. Op huidig ogenblik is het onmogelijk aan de hand van de logeernachtenstatistiek aan marktonderzoek te doen of er behoorlijke richtlijnen uit te halen voor de toeristische propaganda. Dit geldt vooral voor de kust: zo doen bijvoorbeeld grote massa's toeristen aan eendagsbezoek en voltrekken zich vele logeernachten van personen van Belgische nationaliteit; over de lokalisatie van beide categorieën is niets bekend. Marktonderzoek ligt aan de basis van al de moderne nijverheden. Het toerisme is een nijverheid die specifieke goederen produceert en specifieke diensten levert.

2. In het kusttoerisme voltrekken zich aanhoudend verschuivingen die specifiek zijn voor dit toeristisch

gewest. In de kunsthistorische steden is bijvoorbeeld de hotellerie de hoeksteen van de toeristische logieskapaciteit. Aan de kust zijn sinds jaren verschuivingen waar te nemen welke ten nadele uitvallen van het hotelwezen. Vragen zijn: welke is de betekenis van het hotelwezen voor de toeristische toekomst van de kust. In hoeverre geniet de regionale verkoop van het eendagstoerisme en weekendtoerisme en hoe kan hierin verbetering gebracht worden. Deze vraag heeft des te meer betekenis daar heel wat toeristen van Franse oorsprong aan eendags- en weekendtoerisme doen en het stimuleren van hun verteer een overheveling is van koopkracht in een deviezenaanbrengst.

3. Teneinde jaar per jaar de toeristische bedrijvigheid te kunnen volgen zou best jaarlijks een toeristische index opgemaakt worden. Deze index zou gebaseerd worden op de evolutie van vele toeristische diensten (hotel, appartement, verhuuragentenschappen, verkoop van produkten, verkeer) en steunen op een steekproef per categorie.

Buiten deze drie punten zijn nog vele onbekenden in het toerisme en zou deze bedrijfstak zekerlijk gediend zijn door permanent onderzoek. Na enkele tijd zouden ook — door de grondige kennis van het geheel — richtlijnen kunnen opgesteld worden voor specifieke problemen als ruimtelijke ordening, verkeer, nieuwe logiesvormen, enz.

Dit permanent onderzoek zou echter best per toeristische zone gebeuren. Zo zijn de toeristische problemen en hun oplossing grondig verschillend tussen de Ardennen en de Kust, België's enige gebieden waar het toerisme alleen aan de basis ligt van het vreemdelingenverkeer en waar grote kapitalen in het toerisme werden geïnvesteerd.

In antwoord op het verzoek van Ridder P. van Outryve d'Ydewalle, Gouverneur, heeft de Heer Bertrand, Minister van Verkeerswezen, op 5 februari een toelage vanwege zijn departement toegezegd om het wetenschappelijk marktonderzoek aan te vangen.

Westtoerisme.

STEDEBOUW, HUISVESTING EN RUIMTELIJKE ORDENING

Goedgekeurde bijzondere plannen van aanleg

Gemeente	B.P.A.	K.B.	Aard
Rekkem	Centrum	13.9.61	woningen
Gullegem	Gouden Bank	13.9.61	woningen
Izegem	De Mol	5.10.61	woningen
Wevelgem	Bissegemstraat	8.10.61	woningen
Marke	Kloosterstraat	8.10.61	woningen
Zandvoorde	Oudenburgstraat	8.10.61	woningen
Comines	nr 3 C Morte-Lys	4.10.61	woningen
Lichtervelde	Callewaertstraat	8.10.61	woningen
Bissegem	Hugo Verrieststr.	23.10.61	woningen
Klemskerke	De Heide	4.12.61	woningen
Waregem	Molenwijk	1.12.61	woningen
Bredene	Groenendijkstr.	13.12.61	woningen
Oostkamp	Centrum Noord	18.12.61	woningen
Oostkamp	Centrum Kerk	18.12.61	woningen
Waregem	Nieuwenhove	18.12.61	woningen

WEST-VLAANDEREN

WERKT...

IEPER

Op 28 februari heeft Z.M. Koning Boudewijn een bezoek gebracht aan de firma N.V. Weefautomaten Picañol te Ieper.

Z.M. Koning Boudewijn werd er verwelkomd door Ridder P. van Outryve d'Ydewalle, Gouverneur, de Heer A. Dehem, burgemeester en de direktie van de firma.

Dit bezoek gaf Z.M. de Koning gelegenheid contact te nemen met dit groeiend bedrijf en met de talrijke tewerkgestelden.

BRUGGE

* Op 27 februari werd te Brugge het Revalidatiecentrum voor visucelgehandikaptent officieel geopend; het centrum is gelegen in de Baliestraat, 17.

* De « Cimenterie d'Obourg » heeft beslist aan het groot handelsdok te Brugge een betoncentrale op te richten. De gehuurde oppervlakte belooft 3.400 m².

* De firma Wardenier zal aan het groothandelsdok uitbreiding nemen; hiertoe werden 5.000 m² in huur genomen.

* De Polderzaadcentrale Jules Dumon te Brugge, welke hoofdzakelijk de teelt en konditionering van keurzaaigranen, gedroogde konsumptierwten en brouwergerst tot doel heeft, boekte sedert de oprichting van haar nieuwe gebouwen in 1957 een zo snelle stijging van haar omzet, dat reeds in 1959 werd overgegaan tot de oprichting van een 31-meter hoog torengedouw waarin de diverse machines batterijgewijze werden opgesteld.

BEERNEM

Nieuwe veevoederfabriek De Pré.

Op 14 december 1961 werd de moderne automatische veevoederfabriek De Pré ingehuldigd.

De prachtige uitbouw, de combinatie van de op elkaar ingestelde machines, het elektrisch brein, en zoveel kleine technische details zijn het resultaat van maandenlange studies, gesteund door bezoeken aan talrijke moderne installaties in Nederland, Engeland, Denemarken, Duitsland en Frankrijk.

De oude gebouwen besloegen een oppervlakte van nagenoeg 500 m² en waren 20 meter hoog; de nieuwe installatie beslaat 1.400 m² en heeft 35 meter hoogte. De tewerkstelling steeg van 10 in 1951 tot 50 in 1961.

RUMBEKE

Begin november 1961 werd, onder de benaming Dremefa - België, een Naamloze Vennootschap met Belgisch en Nederlands kapitaal opgericht.

De benaming is ontleend aan N.V. Drefema (Drexler - metaalwarenfabriek) te Doesburg (Nederland), producent van T.V.-antennes en van stampmateriaal in metaal.

De Belgische firma zal, op basis van de licenties van de Nederlandse firma, de produktie van T.V.-antennes en van stampmateriaal in metaal verzekeren. Deze produktie is bestemd voor België, Luxemburg en Frankrijk.

Via bemiddeling van de W.E.R. werd een leegstaand gebouw opgezocht; een akkoord tot aankoop werd bereikt en de firma heeft de gebouwen aangekocht van een vroegere firma te Rumbeke.

De produktie is definitief gestart begin januari en de tewerkstelling werd reeds opgedreven tot 25 arbeiders.

TORHOUT

Op zaterdag 27 januari 1962 werd het industriepark te Torhout officieel geopend.

Door zeer vlotte samenwerking tussen het Stadsbestuur, het Economisch Studiecomité en de W.E.R. kon dit industriepark worden verwezenlijkt op basis van het K.B. van 18.9.1961 en in toepassing van de regionaal-economische wetgeving van 18 juli 1959. Dit industrieterrein heeft een oppervlakte van 20 ha.

Naast het Provinciaal Instituut voor Veeziektenbestrijding zijn drie fabrieksgebouwen afgewerkt of in opbouw.

Meubelfabriek « Thor »

Deze familiale onderneming, gesticht in 1918, werd in 1952 omvormd tot P.V.B.A. De groei van de onderneming bracht mede dat naar nieuwe terreinen diende te worden uitgezien. Uiteindelijk werd 1 1/2 ha nijverheidsgrond van de stad Torhout aangekocht.

Op het huidig ogenblik zien we dat ruim 4.000 m² bebouwd zijn en dat in het complex een tewerkstelling zal zijn van 50 arbeidskrachten.

De produktie van het bedrijf zal lopen van het gewone meubel in neo-rustiek tot het massieve rustieke stijlmeubel.

Wasserij « De Boeyaerd »

Deze firma deed als eerste een aanvraag tot de aankoop van een terrein langs de Industrielaan.

De nieuwe wasserij « De Boeyaerd » heeft een oppervlakte van 300 m² en is voorzien van twee grote ultramoderne zelfwaskabines, een rol, zwierder, droger en een hemdenpersgroep waar 20 hemden per uur kastklaar kunnen gemaakt worden. Deze familiale onderneming stelt tevens 5 personeelsleden tewerk,

Metaalkonstruktie « Tormeco »

De P.V.B.A. Tormeco (Torhoutse Metaalconstructie) werd onlangs opgericht met het oog op het vervaardigen van metaalconstructies voor het bouwbedrijf, voornamelijk het fabriceren en plaatsen van metalen ramen en deuren.

In de loop van 1962 is reeds een tewerkstelling voorzien van 20 tot 25 man. De fabrieksgebouwen zijn in opbouw op het industrieterrein.

Melkerij « Kosto »

De melkerij « Kosto » werd gesticht in 1954 met als uitsluitend doel hoge kwaliteits-drinkmelk te verzamelen en te verkopen.

De dagelijkse produktie is op 6 jaar tijd tot 5.000 liter gestegen of ongeveer 2.000.000 liter per jaar. Deze hoeveelheid wordt bedeed in ongeveer 200 scholen en ook hospitalen en klinieken van beide Vlaanderen. De grote specialiteit van Kosto is de konsumptiemelk AA.

HEULE

Verffabrieken « de Clerck & C^o »

Dit bedrijf werd reeds in 1844 opgericht, maar kende na de jongste wereldoorlog een snelle uitbreiding. Het industrieel kompleks strekt zich uit over meer dan 2 ha. De produktie bestaat uit verven en lakken, zowel voor gebouwenbeschikking als voor nijverheidsdoeleinden.

Onlangs werden de nieuwe opzoekingslaboratoria ingehuldigd door de Heer A. De Clerck, Minister van Middenstand.

KORTEMARK

Nieuwe installaties van conservenfabriek « Star »

Op 2 december werden te Kortemark de nieuwe installaties ingehuldigd van de N.V. Ets. Talpe — Conserven Star.

Deze firma, in 1907 gesticht door

dhr. Aimé Talpe, is ondertussen uitgegroeid tot de grootste onderneming in het arrondissement Diksmuide-Veurne. Tijdens het hoogtepunt van het seizoen worden ongeveer 400 personen tewerkgesteld. De jaarlijkse produktie bedraagt thans reeds 10.000 ton. Praktisch alle groenten worden er bewerkt: erwten, bonen, wortelen, spinazie, selder, schorseneren, asperges, enz. Sinds enkele jaren is er in de streek rond Kortemark een merkbare vooruitgang van de groentekultuur, zodat niet alleen de Belgische maar ook reeds een paar Nederlandse fabrieken hun erwten bij de Westvlaamse landbouwers kopen.

Konservenfabriek « Star » heeft nu een produktiepeil bereikt dat haar op de tweede plaats brengt in België. De tien laatste jaren is het produktiecijfer vertiendubbeld, de bebouwde oppervlakte der installaties verdubbeld en de gemiddelde personeelssterkte vervierdubbeld.

Uitrusten Bouwen Moderniseren Uw bedrijfskapitaal aanvullen

stelt een financieringsprobleem
voor U

industriële, handelaar

DE NATIONALE MAATSCHAPPIJ VOOR

KREDIET AAN DE NIJVERHEID

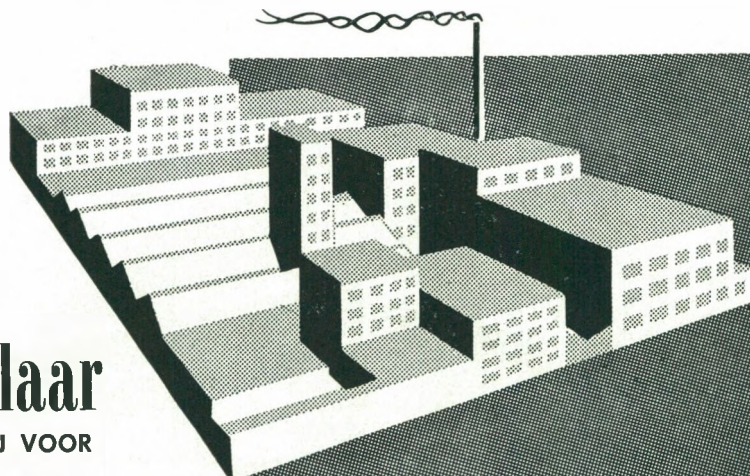

Nieuwe uitbreiding
van uw onderneming
dank zij de N.M.K.N.

zal U de best passende oplossing voor uw eigen geval bezorgen

- Kredieten op halflange en lange termijn
- Voordeel van de speciale wetten (wetten v. 24.5.59, 17.7.59, 18.7.59)

De termijnrekeningen en rekeningen met opzegging

van 3 maand en 6 maand, de hoogste rentevoeten, geven U de mogelijkheid uw tijdelijk beschikbare gelden te doen renderen.

Algehele veiligheid — Voordelig rendement — Vrij van mobiliënbelasting — Zonder kosten

REGIONALE ZETEL VOOR OOST- EN WEST-VLAANDEREN

GENT : Bisdomein 5, tel. 25.51.95 & 83

KORTRIJK : iedere maandagnamiddag ten kantore van de Nationale Bank van België te Kortrijk, Doornikstraat 38

BRUGGE : elke eerste en derde donderdagnamiddag van de maand, ten kantore van de Nationale Bank van België te Brugge, St.-Jansstraat 11.

KORTRIJK

★ Op zondag 4 februari opende N.V. R. Verwee en Zonen te Kortrijk de eerste zelfbedieningszaak voor kleinhandelaars in voedingswaren en onderhoudsprodukten onder de benaming « Cash ».

★ « Week van de Huisvesting »

Het Gewestelijk Comité voor de Huisvesting der provincie West-Vlaanderen organiseerde van 10 tot 17 december jl. in de Groeninghe-stede een « Week van de Huisvesting ».

De tentoonstelling werd door dhr. Gedeputeerde Monballyu, Voorzitter van het Gewestelijk Comité voor Huisvesting, geopend in aanwezigheid van talrijke personaliteiten. De doelstellingen, die de organisatoren voor ogen hadden, waren welomschreven :

- groots opgezette informatieve actie bij het groot publiek ;
- intense belangstelling wekken bij de grotere jeugd ;
- de gemeentebesturen richten tot een geordend huisvestingsbeleid.

★ Hoger Instituut voor Vreemde Talen

De Vrije Sint-Jozefbibliotheek, bij het Sint-Jozefinstituut, Plein 26, Kortrijk, richtte in september 1961 een Hoger Instituut voor Vreemde Talen op.

Voor het eerste jaar reeds werden 364 kursisten uit 54 Westvlaamse gemeenten ingeschreven. De kursussen : Frans, Engels, Duits, Spaans, Italiaans, Russisch, leiden na drie jaar, tot een door de Staat erkend B3/B1 diploma. De kursussen Latijn (2 j.) en Grieks (1 j.) bereiden voor tot de Centrale Commissie.

Naast de allernieuwste technische audio-visuele hulpmiddelen en alle leerkrachten die licentiaat of doctor in de filologie zijn, voorziet het taalinstituut voor september 1962 voor alle talen ook een leerkracht uit het land van herkomst, zoals nu reeds voor Frans, Spaans, Italiaans en Russisch. Een bibliotheek van meer dan 20.000 boeken en 150 tijdschriften in leeszaal, gerieft de kursisten voor Nederlands, Frans, Engels, Duits, Spaans, Italiaans, Russisch.

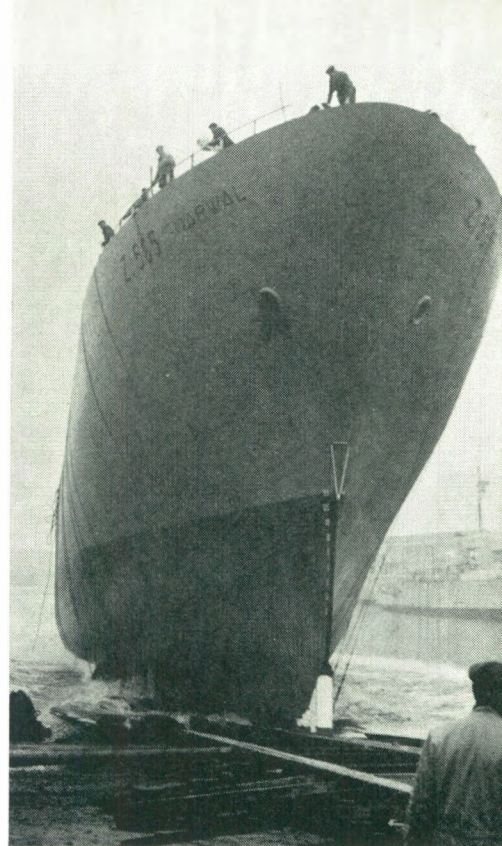

OOSTENDE

★ Tewaterlating van diepvriestreiler

Op zaterdag 9 december 1961 werd te Oostende de diepvriestreiler « Z. 565 Narwal » tewatergelaten in aanwezigheid van talrijke personaliteiten o.m. Minister Bertrand, Z. E. Mgr. De Smedt, burgemeesters en parlementairen.

De « Narwal » is in aanbouw op de werven van de N.V. Verenigde Werkhuizen Scheepswerven Beliard Murdock te Oostende voor rekening van de Maatschappij voor Hoogzeevervisserij N.V., Pathoekeweg, 48, Brugge.

De bouw van dit schip brengt talrijke innovaties.

De « Narwal » heeft een lengte over alies van 70,57 m., een breedte van 11,50 m. en een holte tot bakdek van 10,10 m. Zijn tonnemaat zal ongeveer 1.500 BRT bedragen. Zijn snelheid zal 15,5 knopen bereiken. De inrichtingen, voorzien voor een 44-koppige bemanning, zullen zeer gerieflijk zijn.

★ Eerste paal voor nieuwe scheepswerf

In aanwezigheid van verschillende personaliteiten werd op dinsdag 23 januari jl., te Oostende overgegaan tot het inheien van de eerste paal voor een nieuwe scheepswerf van de « Verenigde Oostendse Scheepswerven ».

Die paal maakte deel uit van 156 palen van 21 meter lengte, die zullen nodig zijn om het kunstwerk,



MOEN

Nieuw gemeentehuis Moen

Op zondag 17 december 1961 werd te Moen het nieuw gemeentehuis plechtig ingehuldigd in aanwezigheid van talrijke personaliteiten

waaronder de heren Ministers Dequae en De Clerck.

Tijdens de Akademische Zitting in de Raadszaal werd de feestrede gehouden door de heer J. Pattyn, economisch adviseur W.E.S., over het thema « Zuid-West-Vlaanderen in expansie ».

een elektrische scheepslift van 78 m. lengte met een hefvermogen van 2.650 ton, te dragen. Deze scheepslift zal een schip van die grootte in 10 minuten uit het water kunnen heffen.

Ook de bouw van een grote voormontagehall van 150 meter lengte, drie overdekte montagehallen, een overdekte loods voor motorjachten met schrijnwerkerij, een zaal voor werktuigmachines, magazijnen, platenpark, wasplaats, een eetzaal voor het personeel, werd aangekondigd.

Men berekent de tewerkstelling op 306 tot 400 man.

ROESELARE

Ter gelegenheid van het eeuwfeest van de aanvang der werken tot het aanleggen van het kanaal van Roeselare naar de Leie (1862) schrijft het stadsbestuur van Roeselare een prijsvraag uit voor een monografie over: « De ontwikkeling der Economische Bedrijvigheid in en om de haven van Roeselare ».

WAASTEN

Op donderdag 4 januari bracht de Bestendige Afvaardiging onder leiding van Ridder P. van Outryve d'Ydewalle, Gouverneur, alsmede afgevaardigden van de W.E.R., een bezoek aan de firma « Le Grès de Warneton » te Waasten/Warneton.

De fabrieken zijn gelegen tussen de baan naar Rijsel en de Leie, waarop de firma een kaai heeft. In de fabrieken zijn twee afdelingen die respectievelijk sanitaire apparaten in vuurklei en in porcelein vervaardigen.

De maandelijkse productie bedraagt 14.000 apparaten. De totale oppervlakte bedraagt meer dan 20.000 m². De afdeling vuurklei dateert van 1930 en de afdeling porcelein startte in 1955. De tewerkstelling bedraagt 6 bedienden en ongeveer 150 arbeiders.

ZANDVOORDE-BREDENE

In een der laatste dagen van het jaar 1961 werd in het gemeentehuis van Zandvoorde (Oostende) een belangrijke vergadering belegd, gewijd aan de aanleg van industriezones in Zandvoorde en Bredene.

Aan de vergadering namen deel: afgevaardigden van de twee gemeentebesturen, afgevaardigden van het Ministerie van Openbare Werken, Algemene Directie van de Stedebouw en de Ruimtelijke Ordening, de Heer Commissaris voor de Stedebouw van de Kust, afgevaardigden van de stedekundige

dienst bevoegd over Zandvoorde en Bredene.

Inzake uitstippeling van een industrieterrein werden zeer bemoedigende resultaten bereikt, waarbij belangrijke verkeersvraagstukken, die oprijzen aan de periferie van de Oostendse agglomeratie, niet werden uit het oog verloren.

ALGEMENE VERGADERING WESTVLAAMSE EKONOMISCHE RAAD — 17 februari 1962

Te 14.30 u. ging de Statutaire Algemene Vergadering in het Provinciaal Hof te Brugge door.

Te 15.30 u. volgde de slotzitting:

Ridder P. van Outryve d'Ydewalle, Algemeen Voorzitter W.E.R. sprak het inleidingswoord uit.

Dhr. O. Vanneste, directeur W.E.S. sprak over de werking van de W.E.R. in 1961.

Dhr. A. Dequae, Minister van Financiën, behandelde het thema « Fiskaliteit en economische expansie ».

Dhr. H. Smisjaert, Bestendig Afgevaardigde en Voorzitter van de Raad van Beheer W.E.R., hield de slotrede.

VOORLICHTING WESTVLAAMSE EKONOMISCHE PROBLEMATIEK

Dhr. O. Vanneste, Directeur W.E.S.: Brugge (30 november en 17 december), Wevelgem (8 januari), St.-Andries (20 januari), Leuven 30 januari), Brugge (2 februari), Roeselare (15 februari).

Dhr. J. Pattyn, economisch adviseur W.E.S.:

Moen (17 december), Ooigem (8 januari), Westouter (17 februari), Westouter (24 februari).

In verband met het enkwest in de Westvlaamse landbouw werden voorlichtingsvergaderingen georganiseerd:

Dhr. Ir. Demeyere:

Zuidschote (19 januari), Voormezele (29 januari), Nieuwkerke (30 januari).

Dhr. P. Devos:

St.-Denijs (27 december), Hulste (21 januari), Krombeke (25 januari), Zonnebeke (28 januari).

Dhr. M. Zwaenepoel:

Ruddervoorde (19 december), Oostkerke (19 december), Lo (21 december), Woumen (8 januari), Etelgem (23 januari), Wulpen (7 februari).

Aarsele (19 december), Ruiselede (14 januari), Gits (21 januari), Oedelem (23 januari).

BELGISCHE RADIO EN TELEVISIE - BRUSSEL

17 februari: uitzending B.R.T. over economische evolutie en toekomstperspectieven van West-Vlaanderen. Namen deel Ridder P. van Outryve d'Ydewalle, Gouverneur, de Heren G. Declercq en O. Vanneste.

24 februari: uitzending B.R.T. over grens- en seizoenarbeid. Namen deel: de heren A. Declercq, J. Declercq, Depreeuw, A. Pottilius, O. Vanneste.

P.R.T. WEST-VLAANDEREN

In de sociaal-economische rubriek werden lezingen gehouden door

November:

23 Ir. F. Bockstaele, Directeur van het Onderzoek- en Voorlichtingscentrum voor Nijverheidsteelten te Rumbekke: « Hop, edelste landbouwgewas ».

30 Ir. F. Bockstaele: « Groente- teelt verhoogt de produktiviteit van de familiale landbouwarbeidskrachten ».

December:

7 J. Declercq, Directeur van de Rijksdienst voor Arbeidsvoorziening te Kortrijk: « Verzekert men zijn toekomst voldoende? »

14 J. Declercq: « Zijn er nog mogelijkheden in het textielbedrijf? »

21 A. Delbeke, Directeur Algemeen Belgisch Vlasverbond: « De evolutie van het vlas onder oogpunt van de tewerkstelling ».

28 P. Demeyere, Studietechnicus bij het Produktiviteitscentrum West-Vlaanderen: « De activiteit van het produktiviteitscentrum in West-Vlaanderen ».

Januari:

4 Ir. J.M.L. Demeyere, Hoofd Afdeling Ruimtelijke Ordening W.E.S.: « In Memoriam Leon Bekaert ».

11 Ir. J.M.L. Demeyere: « De volksen nijverheidstelling ».

18 Ir. J.M.L. Demeyere: « Landbouwonderzoek in West-Vlaanderen ».

25 Ir. J.M.L. Demeyere: « Studieoriëntering van de jeugd ».

Februari:

1 O. Vanneste, dir. W.E.S.: « Enquête Landbouw ».

8 O. Vanneste: « Wetten ter bevordering van de economische expansie ».

15 O. Vanneste: « Noord-Frankrijk, afzetmarkt ».

22 O. Vanneste: « Mogelijkheden kleinbedrijf ».

OPENBARE WERKEN

Het bulletin Vragen en Antwoorden van de Kamer der Volksvertegenwoordigers dd. 23.1.1962 publiceert statistische gegevens over de per provincie door het Wegenfonds tussen 1955 en 1961 vastgelegde bedragen (in milj. F.) :

Jaar	West-Vlaanderen	Algemeen totaal	% van West-Vlaanderen en Rijks totaal
1955	53	528	10,7
1956	84	3.379	2,5
1957	130	1.561	8,3
1958	174	2.640	6,6
1959	145	2.400	6,1
1960	216	2.536	8,5
1961	71	3.040	2,3
Totaal	873	16.084	5,4

De Westvlaamse bevolking bedroeg 11,7% van de Rijksbevolking. De oppervlakte van de provincie West-Vlaanderen vertegenwoordigt 10,6% van de totale oppervlakte van het land.

SPOORWEGVAK STEENBRUGGE - SIJSELE

In het Belgisch Staatsblad is het Koninklijk Besluit dd. 3 januari 1962 verschenen, waarbij de Nationale Maatschappij der Belgische Spoorwegen gemachtigd wordt het baanvak Steenbrugge-Sijsele definitief af te schaffen.

Het innemen van het bed van dit afgeschafte baanvak in het wegen-net zal van zeer grote betekenis zijn voor het wegenknooppunt Brugge en namelijk voor het verkeer van zuid naar noord langs de oostrand van de Brugse agglomeratie.

TELLING DER VOLLEDIGE WERKLOZEN OP 30-6-1961

De Rijksdienst voor Arbeidsbemiddeling publiceerde zopas de resultaten van de jaarlijkse telling der volledig werklozen op 30-6-1961.

Het aantal volledig werklozen in West-Vlaanderen bedraagt 13.038, waarvan 10.597 mannen en 2.441 vrouwen.

Het aandeel van West-Vlaanderen in de volledige werkloosheid van het Rijk beliep in 1961 15,3% tegenover 17,6% voor de jaren 1953-57; alhoewel reeds een vooruitgang te merken is, blijft het werkloosheidsaandeel (15,3%) van West-Vlaanderen nog boven het bevolkingsaandeel (11,7%).

Ingedeeld naar geslacht telt West-Vlaanderen in de werkloosheid een aandeel van 16,3% mannen en 11,9% vrouwen.

Onderverdeeld naar geschiktheid wordt vastgesteld dat het aantal normaal geschikten hoger ligt in West-Vlaanderen (43,4%) dan in het Rijk (32,6%).

De verdeling van de werklozen naar leeftijd toont aan dat West-Vlaanderen in vergelijking met het Rijk een relatief laag aantal oudere werklozen heeft. In West-Vlaanderen belooft het aandeel werkzoekenden van 50 jaar en ouder 60,1%, waar dit verhoudingscijfer in het Rijk 63,1% bedraagt. Het aandeel werklozen van minder dan 30 jaar belooft in West-Vlaanderen 12,2% tegenover 10,5% in het Rijk.

E.R.V.- MEDEDELINGEN 1961 NR. 4

In het editoriaal ontleedt dhr. L. Claes, algemeen sekretaris van de E.R.V., het huidige klimaat op het vlak van de vernederlandsing van het bedrijfsleven. Hij stelt vast dat een keerpunt werd bereikt en dat het ogenblik rijp is om de doorbraak op economisch terrein thans om te zetten in een kulturele en algemene groei.

Onder de titel « Het streekplan als instrument van ruimtelijke ordening » analyseert dhr. R. Van Elslande, minister-adjunkt voor Nationale Opvoeding en Kultuur, ontstaan, objekt, inhoud en rechtskarakter van het streekplan.

In het artikel « Regionaal-economische Planning » ontleedt Prof. Dr. J. Tinbergen een aantal vraagstukken die zich stellen bij de re-

gionale-economische planning, op het einde van het artikel overzichtelijk samengevat in een reeks van 10 stellingen.

Een schrijven in datum van 10-11-61 aan de regering gericht, waarin de E.R.V. haar stellingname inzake het regionaal-economisch beleid verduidelijkt, wordt gepubliceerd onder de rubriek « Uit het leven en de werking van de E.R.V. ».

De expansie van de Vlaamse economie door vestiging van nieuwe en uitbreiding van bestaande bedrijven kan gevolgd worden in de rubriek « Licht en Schaduw ». De statistiek van de buitenlandse investeringen reveleert dat voor het jaar 1960 West-Vlaanderen in de rangorde van de Belgische provincies de tweede plaats bekleedt met 1.270 arbeidsplaatsen, voorafgegaan door de provincie Antwerpen (1.420 arbeidsplaatsen) en vóór Oost-Vlaanderen (775).

Het nummer besluit met een boekbespreking. Aandacht wordt o.m. gewijd aan de publikatie « Problemen van economische ontwikkeling », een bundeling van 12 voordrachten die werden gehouden in de Post-universitaire Seminarieën over economische ontwikkeling, ingericht door het Seminarie voor toegepaste economie bij de Rijksuniversiteit te Gent. Het artikel « Regionaal-Economische Planning » van Prof. Dr. J. Tinbergen, in het jongste nummer van de E.R.V.-mededelingen opgenomen, is een van bedoelde voordrachten.

PROVINCIAAL SEKRETARIAAT VAN HET WONINGFONDS VAN DE BOND DER KROOSTRIJKE GEZINNEN

(Kortrijk, 7, Oude Vestingstraat).

Overzicht over de werking in de jongste 10 jaar.

	Verleende leningen		Gemiddeld bedrag
	Aantal	Bedrag	
onmiddellijk vóór 1952			
1950-51	445	66.118.250	149.262,50
na 1951			
1952-53	605	106.515.876	175.660,00
1954-55	574	115.108.898	201.964,50
1956-57	469	95.026.982	201.150,60
1958-59	470	106.371.750	226.735,—
1960-61	508	123.553.854	242.589,—
Totalen			
1952-61	2.626	546.577.360	

1. Het gemiddelde aantal leningen per jaar over de 10-jarige periode 1952-61 is 263 (262,6).
2. Het gemiddeld bedrag gaat in stijgende lijn : tussen 1950-51 en 1960-61 is het gestegen met 62,52%.

ZILVEREN JUBILEUM WESTTOERISME

Op 5 februari jl. heeft Westtoerisme zijn vijftienvigjarig bestaan gevierd. Bij deze gelegenheid werd in het Provinciaal Hof een plechtige ontvangst gehouden, gevolgd van een feestmaal.

Ridder P. van Outryve d'Ydewalle, Gouverneur en Voorzitter van Westtoerisme, mocht talrijke personaliteiten begroeten, o.w. : de Heer Bertrand, Minister van Verkeerswezen en Toerisme.

Tijdens de ontvangst hield de heer Gouverneur een toespraak waarin hij hulde bracht aan de stichters en medewerkers van Westtoerisme, waarvan hij vervolgens bondig de historiek schetste. De Voorzitter van Westtoerisme verheugde zich over de toenemende samenwerking onder de toeristische centra van West-Vlaanderen en dankte iedereen die medewerkt aan de toeristische propaganda voor onze provincie.

Na de ontvangst, welke plaats had in de Balkonzal, volgde in de grote raadzaal het feestmaal, waarop verscheidene toespraken gehouden werden, o.m. door de Heren Smislaert, Eerste Ondervoorzitter van Westtoerisme, Piers, burgemeester van Oostende, Michel, Voorzitter van de Algemene Belgische Persbond, Berger, namens de toeristische vertegenwoordigers van onze nabuurlanden, André, bestendig afgevaardigde uit Henegouwen en Minister Bertrand.

« IEDERE WESTVLAMING PROPAGANDIST ! »

Tijdens de eerste persdag van Westtoerisme die doorging op 15 januari 1962 te Roeselare, heeft Ridder P. van Outryve d'Ydewalle, Gouverneur der Provincie en tevens Voorzitter van deze vereniging, een nieuw initiatief gelanceerd, waarbij alle Westvlamingen uitgenodigd worden toeristische propaganda te voeren in het buitenland voor hun provincie. « Iedere Westvlaming Propagandist » is de slogan welke de gouverneur tot de Westvlaamse bevolking richt.

SCHITTEREND SEIZOEN IN VOORUITZICHT

Naar blijkt uit de eerste gegevens betreffende de toeristische vooruitzichten voor de aanstaande zomer staat de kust een schitterend seizoen te wachten. Luidens de verklaringen van de belangrijkste Britse reisagentschappen, liggen de bookings voor reizen naar onze kust 20 tot 30 % hoger dan het vorig jaar.

KUSTREPORTAGE OP BRITSE T.V.-SCHERMEN

Op 23 december 1961 werd door de Britse televisie een uitgebreide reportage uitgezonden, gewijd aan het toerisme in België en speciaal aan de kust en in West-Vlaanderen. Dit programma, dat tot stand kwam dank zij de tussenkomst en medewerking van Westtoerisme en meerdere kustgemeenten was zeer belangrijk en werd gegeven als eerste in een cyclus van toeristische programma's, welke onder de titel « Where shall we go ? » uitgezonden wordt door de onafhankelijke televisie maatschappij, die veel meer in de gunst staat bij het Brits publiek dan de B.B.C.

100 UITSTALRAMEN IN ZWITSERLAND

Westtoerisme is er in geslaagd, met de medewerking van de plaatselijke vertegenwoordiger van het Commissariaat-Generaal voor Toerisme, deze winter een 100-tal uitstalramen ter beschikking te krijgen in Zwitserland. Deze uitstalramen, verspreid over het ganse land, en die behoren aan belangrijke reisagentschappen, zullen gans de winter in het teken staan van West-Vlaanderen en van onze kust.

EERSTE PERSDAG WESTTOERISME

Op de eerste Persdag 1962 heeft Westtoerisme de lof gemaakt van het zwijntje, en een propaganda op touw gezet voor het Westvlaams varkensvlees.

Het varkensvlees speelt inderdaad een belangrijke rol in de Westvlaamse gastronomie en eist een voorname plaats op alle spijkskaarten van onze hotels en restaurants.

EENVORMIGHEID VAN VERKEERSREGELING IN KUSTGEMEENTEN

Op 2 februari 1962 had in het Provinciaal Hof te Brugge een vergadering plaats van de burgemeesters der kustgemeenten, onder het voorzitterschap van de Heer Gouverneur om o.m. de gewenste eenvormigheid inzake regeling van het verkeer in de kustgemeenten te bespreken. Er werd een contactcommissie opgericht onder de verschillende kustgemeenten, welke tot doel heeft de coördinatie van de verkeersregelingen in al de kustgemeenten te verwezenlijken.

PROPAGANDA-AKTIE VOOR VEILIGHEID, GEZONDHEID EN VERFRAAIING IN HET ARBEIDSMIDDELEN

Het Provinciaal Komitee voor de Bevordering van de Arbeid van West-Vlaanderen, onder voorzitterschap van de Heer Gouverneur van West-Vlaanderen, Ridder P. van Outryve d'Ydewalle, heeft in 1961 zijn propaganda-actie voor meer veiligheid, gezondheid en verfraaiing in het arbeidsmidden voortgezet door o.m. een wedstrijd te organiseren onder de bedrijven die vallen onder de voorschriften van het Algemeen Reglement op de Arbeidsbescherming en die op gebied van veiligheid, gezondheid en verfraaiing van het arbeidsmidden een bijzondere krachtinspanning verwezenlijkt hebben.

Uitslag 1961 :

Met grote lof :

- Bekaert Mattress Ticking te Waregem.
- Scott & Williams te Brugge.
- Manufacture Belge de Lampes et de Matériel Electronique te Roeselare.
- Brugsch Handelsblad te Brugge.
- Van Den Abeele & Zonen te Brugge.

Met lof :

- Aveltex te Avelgem.
- Aigle Belgica te Brugge.

Met waardering :

- Kerkhof-Grijspeerd te Kortrijk.
- Cleppe-Claerbout te Heule.
- Vandekerckhove te Roeselare.
- Wollux te Moeskroen.
- St.-Hubert te Waregem.

ARDOOIE

Het Belgisch Staatsblad dd. 22.2.62 publiceert het Koninklijk Besluit van 15 januari 1962 waarbij percelen grond, gelegen op het grondgebied van de gemeente Ardooi bestemd worden tot industrieterrein. Hetzelfde Koninklijk Besluit beslist dat het openbaar nut de onteigening vordert van deze percelen en dat aan het gemeentebestuur van Ardooi machtiging tot onteigening wordt verleend. Dit besluit werd getroffen op grond en bij toepassing van de wet van 18 juli 1959, art. 16. In de bemoeiingen die geleid hebben tot deze Koninklijke Beslissing heeft het Westvlaams Economisch Studiebureau een groot aandeel gehad samen met de afgevaardigde van het Hoofdbestuur van Stedebouw en met het gemeentebestuur. In de reeks Westvlaamse gemeenten waarin, bij toepassing van de wet van 18 juli 1959, terreinen als industrieterreinen worden bestemd, is de gemeente Ardooi de dertiende.

OPENBARE WERKEN 1962

Door het Wegenfonds werden in 1962 voor de werken aan de gewone staatswegen in de verschillende provincies volgende kredieten voorzien :

	miljoen F.
— Oost-Vlaanderen	201
— Brabant	172
— Luik	150
— Namen	132
— West-Vlaanderen	116
— Henegouwen	104
— Luxemburg	103
— Antwerpen	91
— Limburg	56
Totaal	1.125

Het aandeel van West-Vlaanderen bedraagt 10,3 %.

APPARTEMENTSTOERISME.

Op maandag 12 maart organiseerde Westtoerisme, de Westvlaamse provinciale vereniging ter bevordering van het toerisme, zijn tweede persdag die gewijd was aan het appartementstoerisme aan de kust.

In het volgend nummer van het tijdschrift zal dit probleem nader worden toegelicht.

INITIATIEVEN TE HOETHULST EN TE POPERINGE.

De gemeenteraden van Houthulst enerzijds en van Poperinge anderzijds hebben in eerste lezing aan bepaalde daarvoor in aanmerking komende gronden, een industriële bestemming gegeven.

Deze eerste beraadslaging wordt gevolgd door het bij de wet voorgeschreven onderzoek, waarna de gemeenteraad nogmaals bijeenkomt om kennis te nemen van de uitslag van het onderzoek.

Het initiatief van beide gemeentebesturen werd via het Westvlaams Economisch Studiebureau medege-deeld aan het Ministerie van Openbare Werken, met het gevolg dat beide schepencolleges, aan hun respectievelijke gemeenteraden economische en stedenbouwkundige gestaaftde plannen hebben kunnen voorleggen.

We kunnen er de aandacht op vestigen dat Poperinge deel uitmaakt van het Westvlaams ontwikkelingsgebied en dat Houthulst aan de rand ervan gelegen is.

Beide gemeenten steunen zich op de wet van 18 juli 1959. Noteren we nog dat de stad Poperinge reeds eerder gebruik heeft gemaakt van de wet op de stedenbouw (2 december 1946) om een industriewijk van ongeveer 8 ha af te bakenen, en volledig uitgerust ter beschikking van de industrie te stellen.

De Westvlaamse Economische Raad

ontving financiële steun
van volgende gemeenten

Arrondissement BRUGGE

Aartrijke	Jabbeke	Sint-Andries
Assebroek	Knokke	Sint-Kruis
Beernem	Lissewege	Sint-Michiels
Blankenberge	Loppem	Torhout
Brugge	Meetkerke	Waardamme
Damme	Oedelem	Wenduine
Dudzele	Oostkamp	Zedelgem
Heist-a.-Zee	Sijsele	Zuienkerke

Arrondissement DIKSMUIDE

Diksmuide	Koekelare	Oostkerke (Diksm.)
Esen	Kortemark	Reninge
Handzame	Lampernisse	Sint-Jacobskapelle
Houthulst	Leke	Zarren
Kaaskerke	Lo	
Klerken	Nieuwkapelle	

Arrondissement IEPER

Dikkebus	Nieuwkerke	Vlamertinge
Elverdinge	Oostvleteren	Watou
Geluwe	Passendale	Westvleteren
Ieper	Poperinge	Wijtschate
Kemmel	Proven	Zillebeke
Langemark	Roesbrugge-Haringe	Zonnebeke
Loker	Sint-Jan	

Arrondissement KORTRIJK

Aalbeke	Heestert	Moeskroen
Anzegem	Heule	Moorsele
Avelgem	Hulste	Otegem
Bellegem	Ingoogem	Outryve
Beveren-Leie	Kerkhove	Spiere
Bissegem	Kortrijk	St.-Eloois-Vijve
Deerlijk	Kuurne	Waregem
Desselgem	Lauwe	Wevelgem
Dottenijs	Lendeledede	Zwevegem
Gullegem	Menen	
Harelbeke	Moen	

Arrondissement OOSTENDE

Eernegem	Middelkerke	Vlissegem
Gistel	Oostende	Westende
Ichtegem	Oudenburg	Zande
Leffinge	Slijpe	Zandvoorde
Lombardsijde	Stene	

Arrondissement ROESELARE

Ardoioe	Izegem	Rumbeke
Beveren	Kachtem	Staden
Dadizele	Ledegem	St.-Eloois-Winkel
Emelgem	Lichtervelde	Westrozebeke
Ingelmunster	Roeselare	

Arrondissement TIELT

Aarsele	Ooigem	Tielt
Meulebeke	Ruiselede	Wielsbeke
Oeselgem	Sint-Baafs-Vijve	Wingene

Arrondissement VEURNE

Adinkerke	Houtem (Veurne)	St.-Joris-a.-IJzer
Alveringem	Koksijde	Sint-Rijkers
Beveren	Leisele	Veurne
De Moeren	Nieuwpoort	Wulpen
De Panne	Ramskapelle	Zoutenaie